

## Cap. 1: Quadro sociale

La città di Urbino rappresenta una realtà del tutto particolare, infatti l'Università degli studi conta un numero di iscritti superiore a quello della popolazione residente. La struttura universitaria va sempre più ampliandosi ed articolandosi, per cui i flussi studenteschi sono stati almeno fino agli anni '90 sempre crescenti. La storica città d'arte inoltre, attira ogni anno migliaia di turisti provenienti da tutto il mondo.

Appare dunque necessario monitorare il quadro di base dei dati relativi alla popolazione con lo scopo di comprendere le diverse connessioni tra offerta locale di servizi e pressione sull'ambiente naturale.

INDICATORI	DPSIR	SCOPO
Densità di popolazione	Determinante	Informa sul grado di congestione dell'area urbana Utile soprattutto come riferimento ad altre realtà locali.
Composizione dei nuclei famigliari residenti per zona	Determinante	Capire come varia la composizione del nucleo familiare nel tempo e quali sono le preferenze dislocative, al fine di prevedere uno sviluppo urbano più integrato con le diverse esigenze dei cittadini
Popolazione in età scolare	Determinante	Fornisce informazioni relative al peso che la popolazione in età scolare esercita sul totale della popolazione.
Indice di invecchiamento	Determinante	Misura il peso della popolazione anziana rispetto alla popolazione totale.
Popolazione straniera	Determinante	Fornisce indicazioni sul peso della popolazione straniera rispetto alla popolazione totale.
Studenti iscritti	Determinante	Fornisce informazioni in merito al flusso studentesco annuale interessante la città.
Tasso di mortalità totale	Impatto	Permette di osservare l'andamento della mortalità nel tempo
Ricettività degli asili nido	Risposta	Permette di valutare la copertura del servizio

### DENSITÀ DI POPOLAZIONE

L'indicatore rappresenta la distribuzione spaziale della popolazione sul territorio comunale, infatti misura il numero medio di abitanti per Km<sup>2</sup>.

Per avere un dato più puntuale, il territorio comunale è stato suddiviso in macrozone, formate da quartieri contigui, utili per evidenziare le diverse realtà insediative presenti nel comune. Sono stati fatti confronti anche con le realtà provinciali, regionali e nazionali.

#### Fonte dati

Ufficio Anagrafe del Comune, Servizio

Urbanistica, Istat Censimento 2001.

#### Rappresentazione dati

Densità popolazione = n° abitanti/superficie totale del territorio.

Di seguito vengono riportati i dati relativi alla popolazione residente e alla densità per Km<sup>2</sup> negli anni dal 1998 al 2001. Viene riportato anche il dato relativo all'anno 1991, data del penultimo censimento della popolazione ISTAT.

#### Lettura e interpretazione dati

La superficie territoriale del Comune di Urbino è pari a 226,16 Km<sup>2</sup>. Come si evince

dai dati, la popolazione residente nel Comune non ha subito variazioni rilevanti nel corso degli ultimi dieci anni, il trend è comunque di crescita, infatti dalle 15.115 unità in data 1991 si è passati a 15.291 unità del 2001 fino a 15.317 del 2005. Di conseguenza anche la densità di popolazione è rimasta pressoché invariata. Rispetto al macroterritorio si nota che la densità del Comune di Urbino è un terzo di quella nazionale e la metà di quella provinciale e regionale. Per fare il confronto

con queste realtà sono stati usati i dati del Censimento ISTAT 2001.

È notevole invece le differenze di densità che esistono fra zone diverse del comune.

#### **Indicatori correlati**

- Composizione dei nuclei famigliari residenti per zona
- Consumi di energia elettrica
- Consumi di gas naturale
- Consumi di prodotti petroliferi

	1991	1998	1999	2000	2001	2002	2003	2004	2005
Abitanti	15.115	15.198	15.147	15.240	15.291	15.314	15.489	15.441	15.317

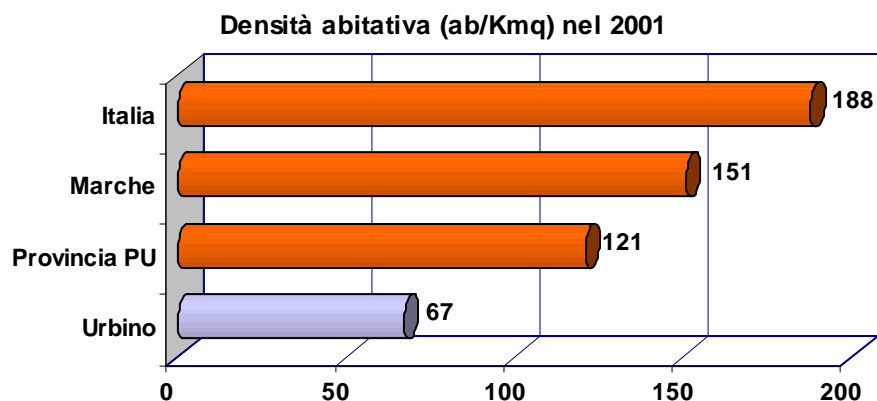
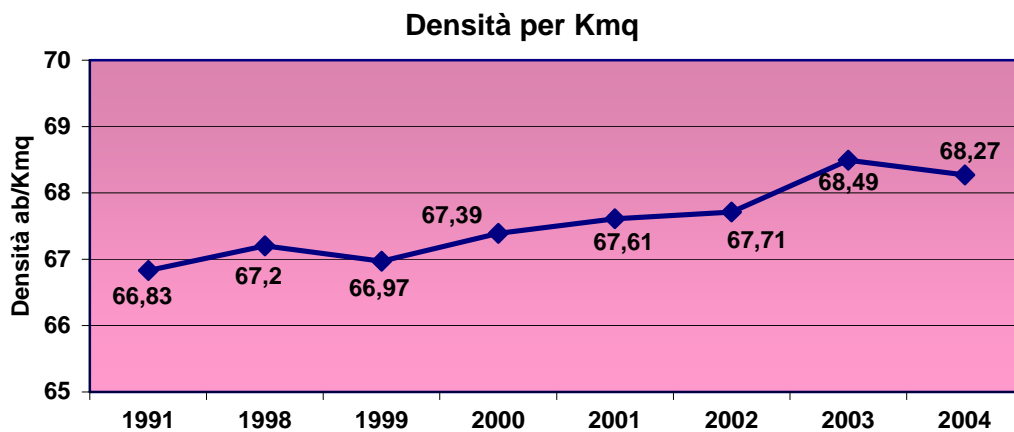

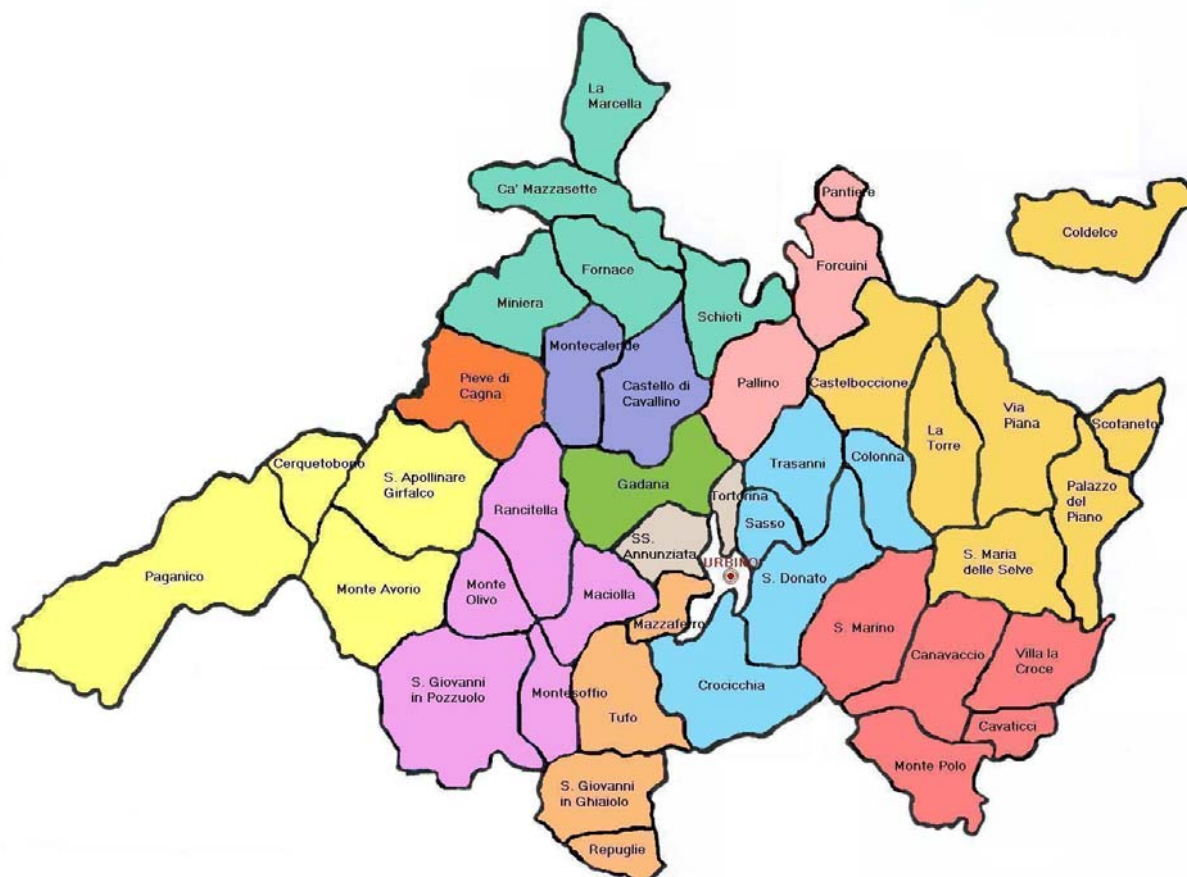

### Suddivisione in macrozone del territorio comunale

U	Urbino centro
Uf	Urbino fuori mura
F1	Canavaccio, S. Marino, Villa Croce, Cavaticci, Monte Polo
F2	S. Donato, Sasso, Trasanni, Colonna, Crocicchia
F3	Montesoffio, Maciolla, Pozzuolo, Monte Olivo, Rancitella
F4	Gadana
F5	Pieve di Cagna
F6	Castello di Cavallino, Montecalende
F7	Schieta, Fornace, Miniera, Ca' Mazzasette, Marcella
F8	Pallino, Forcuini, Pantiere
F9	Mazzaferro, Tufo, Ghiaiolo, Repuglie
F10	Paganico, Cerquetobono, Monte Avorio, Giralco
F11	Torre, Castelboccione, Via Piana, S. Maria delle Selve, Palazzo del Piano, Scotaneto, Coldelce

### Densità abitativa delle singole zone nell'anno 2005

	U	Uf	F1	F2	F3	F4	F5	F6	F7	F8	F9	F10	F11
Superficie Km <sup>q</sup>	2,44	3,16	24,37	25,6	26,15	5,92	6,26	10,25	22,26	13,96	14,26	34,19	39,18
residenti	5.751	264	1.257	2.257	513	903	509	587	985	446	426	194	1.225
densità	2.357	83,54	51,58	88,16	19,62	152,53	81,31	57,27	44,25	31,95	29,87	5,67	31,27

## COMPOSIZIONE DEI NUCLEI FAMILIARI RESIDENTI PER ZONA

Con questo indicatore viene misurato il numero medio di componenti per famiglia e la loro distribuzione nelle differenti zone della città, suddivisa in:

- centro storico;
- zona fuori dalle mura;
- frazioni e case sparse.

### Fonte dati

Ufficio Anagrafe del Comune, Istat Censimento 2001.

### Rappresentazione dati

Numero medio di componenti delle famiglie (per ogni anno) = popolazione residente/numero di famiglie;

Il numero di famiglie residenti per le varie zone della città è rilevato direttamente dai dati dell'Ufficio Anagrafe del Comune.

Vengono qui di seguito riportati i dati relativi alla dimensione media delle famiglie per gli anni 1998-2004 e alla distribuzione delle stesse nelle differenti zone del territorio comunale (anno 2002 e 2004).

### Letture e interpretazione dati

Come si evince dai dati il numero di famiglie presenti sul territorio comunale è aumentato a partire dal 1998 ad oggi. Il numero medio di componenti per famiglia è invece in lieve diminuzione, probabilmente in quanto il flusso delle nascite è decrescente nel tempo e la popolazione tende ad invecchiare. Per quanto riguarda la distribuzione, si può notare che la maggior parte delle famiglie (il 57% del totale) vive oggi al di fuori del centro storico, e in particolare nelle frazioni o nelle case sparse. Rispetto al macroterritorio si nota che in Urbino il numero medio di componenti per famiglia è minore rispetto al contesto provinciale, regionale e nazionale; inoltre il tipo di nucleo familiare è maggiormente formato da coppie con figli.

### Indicatori correlati

- Densità di popolazione
- Indice di invecchiamento
- Estensione linee ad alta tensione
- Presenza di Stazioni Radio Base
- Mobilità del centro storico
- Disponibilità di parcheggi
- Trasporto passeggeri su mezzi pubblici

	1998	1999	2000	2001	2002	2003	2004
Famiglie	5886	5913	6028	6098	6.153	6.344	6.415

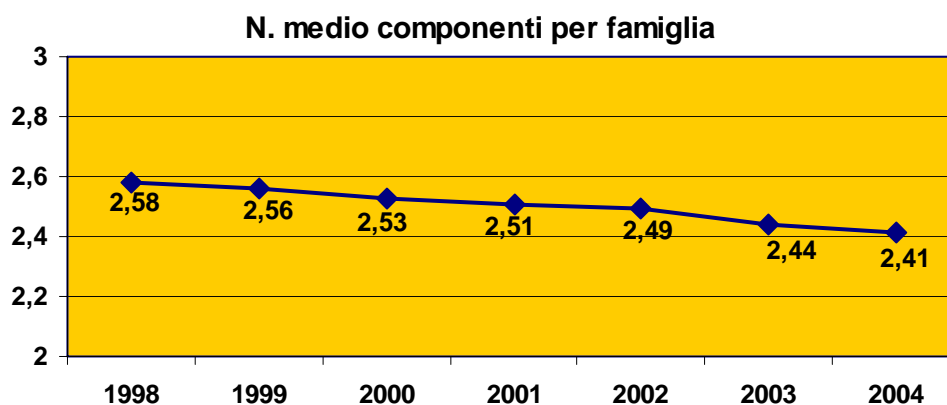

Numero medio di componenti per famiglia nel 2001

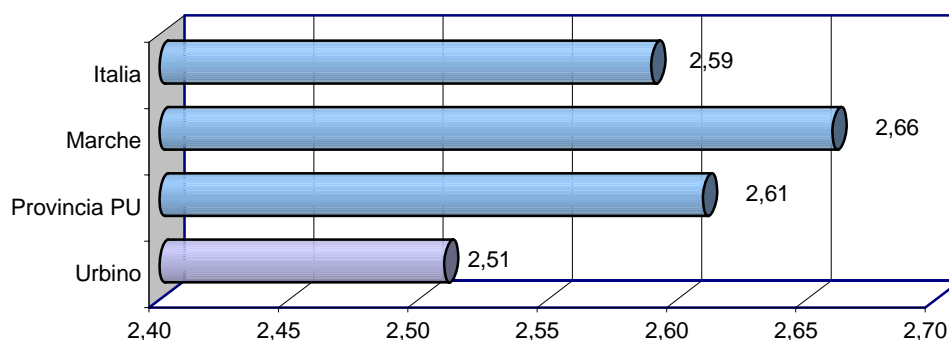

	2002	2004
Famiglie residenti nel centro storico	698	698
Famiglie residenti fuori dalle mura	1.935	2041
Famiglie residenti in frazioni e case sparse	3.495	3.676
<b>Famiglie totali</b>	<b>6.128</b>	<b>6.415</b>

Nuclei familiari per zona di residenza (2002 e 2004)

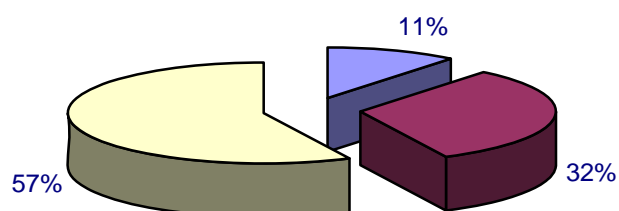

<span style="color: blue;">■</span> Famiglie residenti nel centro storico
<span style="color: maroon;">■</span> Famiglie residenti fuori dalle mura
<span style="color: yellow;">■</span> Famiglie residenti in frazioni e case sparse

Tipo di nucleo familiare	Urbino	Provincia PU	Marche	Italia
Coppie senza figli	1.337	32.050	134.676	4.755.427
Coppie con figli	2.345	28.765	116.987	4.216.946
Famiglia monogenitore	556	12.124	49.228	2.100.999
<b>Totale</b>	<b>4.238</b>	<b>102.068</b>	<b>426.332</b>	<b>16.130.368</b>

### Tipo di nucleo familiare nel 2001

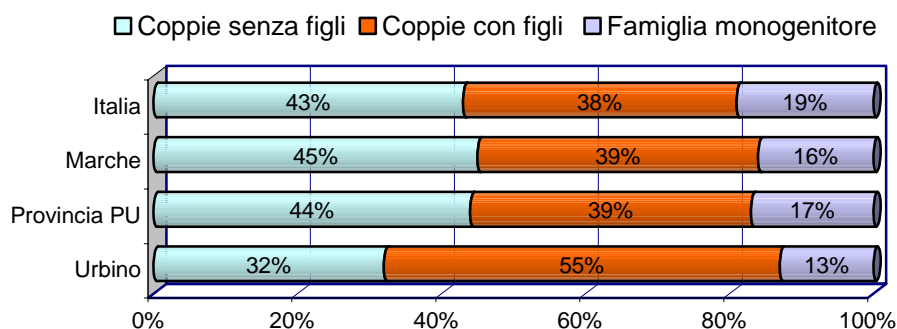

### POPOLAZIONE IN ETÀ SCOLARE

L'indicatore rappresenta il numero di individui in età scolare rapportato a 100 individui.

#### Fonte dati

Ufficio Anagrafe del Comune, Istat Censimento 2001.

#### Rappresentazione dati

Popolazione in età scolare (per ogni anno)  
= (popolazione di età compresa tra 0 e 16

anni/popolazione residente)\*100.

#### Letture e interpretazione dati

Come si desume dai dati il peso percentuale della popolazione in età scolare sul totale della popolazione non ha subito variazioni rilevanti nel corso degli ultimi anni.

#### Indicatori correlati

- Ricettività degli asili nido
- Indice di invecchiamento

	1998	1999	2000	2001	2002	2003	2004
Abitanti di età compresa tra 0 -16 anni	2.063	2.031	2.077	2.114	2.100	2.107	2.098
Peso % sul totale	13,57	13,40	13,62	13,82	13,71	13,60	13,59

### Peso % degli abitanti di età compresa tra 0 -16 anni sul totale

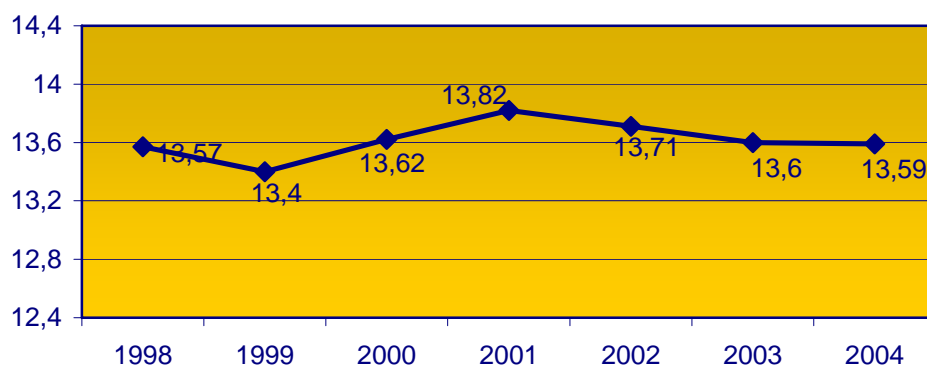

% Popolazione in età scolare nel 2001

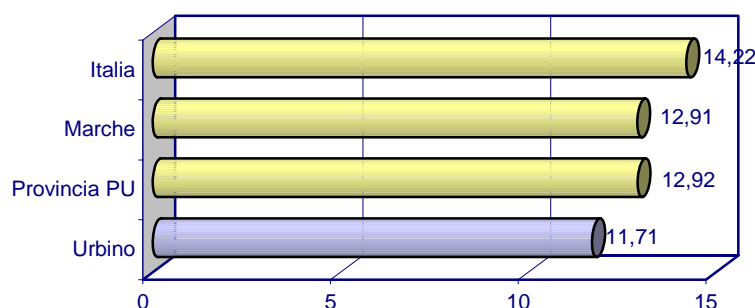

## INDICE DI INVECCHIAMENTO

Per poter quantificare l'andamento di incidenza della popolazione anziana, al fine di considerarne le esigenze nell'offerta dei servizi, è necessario misurare il peso relativo della popolazione anziana rispetto alla popolazione totale.

### Fonte dati

Ufficio Anagrafe del comune, Istat Censimento 2001.

### Rappresentazione dati

Indice di invecchiamento (per ogni anno)=  
(Numero di residenti di età superiore ai 75 anni/numero dei residenti totale)\*100.

### Letture e interpretazione dati

Come si desume dai dati, si assiste, negli ultimi quattro anni, ad un aumento della popolazione in età senile, infatti l'indice di invecchiamento è passato da un valore di 9,43% nel 1998 a un valore di 11,35% nel 2001.

Rispetto al contesto macroterritoriale, il Comune di Urbino presenta un indice di invecchiamento poco superiore alla media provinciale e regionale, ma nettamente più alto di quella nazionale.

### Indicatori correlati

- Tasso di mortalità totale

	1998	1999	2000	2001	2002	2003	2004
Abitanti di età superiore ai 75 anni	1.434	1.640	1.688	1.736	1.789	1.811	1.828
Popolazione residente	15.198	15.147	15.240	15.291	15.314	15.489	15.441

Indice di invecchiamento

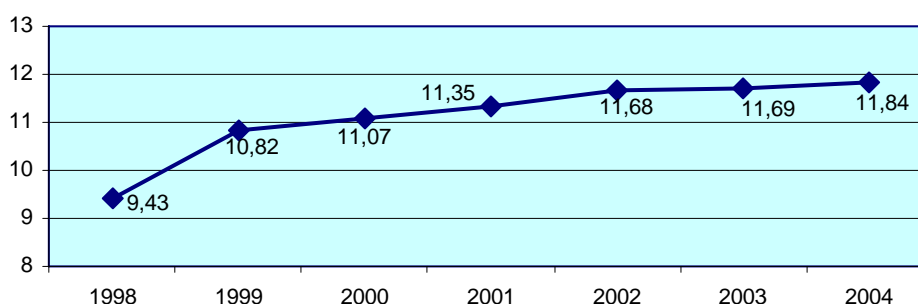

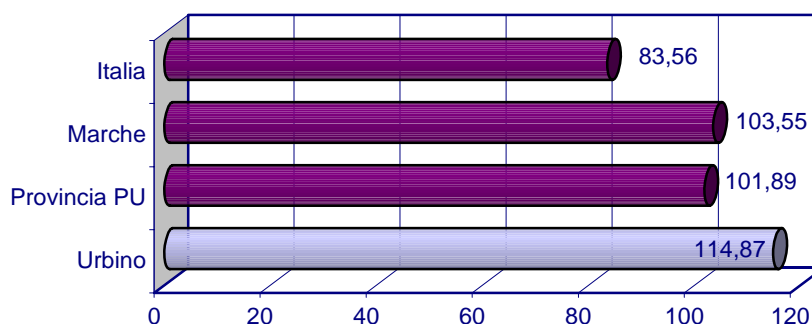
**Indice di invecchiamento nel 2001****TASSO DI MORTALITÀ TOTALE**

L'indicatore rappresenta il numero di persone decedute ogni anno rapportato a 1000 abitanti residenti e permette quindi di osservare l'andamento della mortalità nel tempo.

**Fonte dati**

Ufficio Anagrafe del Comune, Istat Censimento 2001.

**Rappresentazione dati**

Tasso di mortalità totale (per ogni anno) = (Numero persone decedute/abitanti residenti) \* 1000.

**Lettura e interpretazione dati**

Come si nota da questa breve serie temporale il tasso di mortalità ha subito un incremento nel 2000 per poi abbassarsi nel 2001. Anche se la serie temporale non permette di avanzare precise considerazioni generali, ed è quindi necessario monitorarne l'andamento futuro, il tasso di mortalità sembrerebbe diminuire, probabilmente a causa del miglioramento delle condizioni di vita odierne.

Nel contesto macroterritoriale, il Comune di Urbino presenta un tasso di mortalità superiore rispetto al dato provinciale, regionale e nazionale.

**Indicatori correlati**

- Indice di invecchiamento

	1998	1999	2000	2001	2002	2003	2004
Numero di deceduti	161	163	183	136	176	184	173
Abitanti residenti	15.198	15.147	15.240	15.291	15.314	15.489	15.441
Tasso di mortalità	10,59	10,76	12	8,89	11,49	11,88	11,20

### Tasso di mortalità

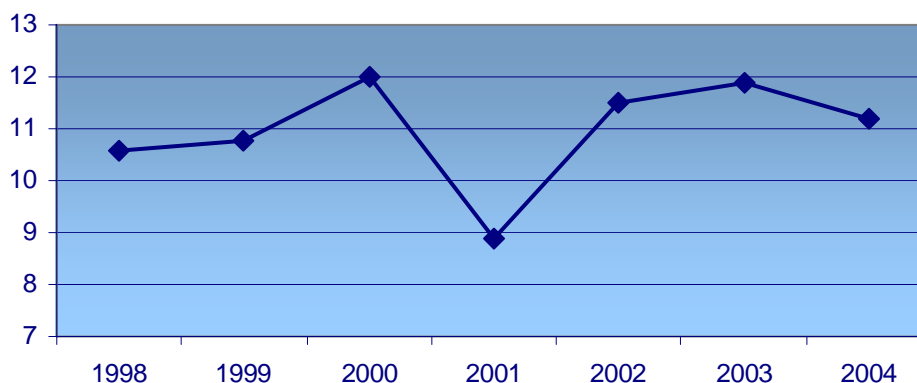

### Tasso grezzo di mortalità nel 2003

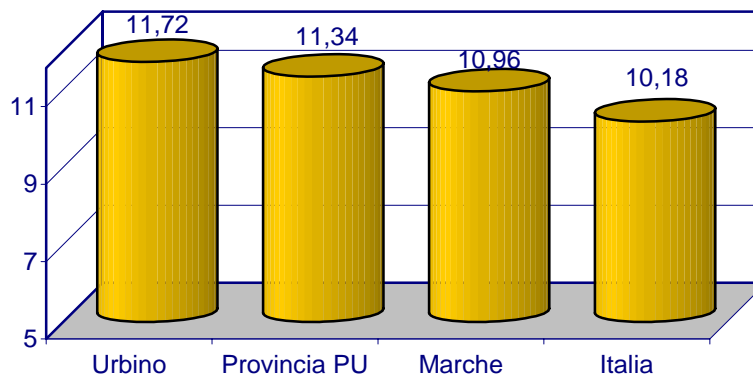

### POPOLAZIONE STRANIERA

L'indicatore riporta il peso percentuale di cittadini stranieri residenti nel Comune sul totale della popolazione residente.

#### Fonte dati

Ufficio Anagrafe del Comune, Istat Censimento 2001.

#### Rappresentazione dati

(Popolazione straniera/Popolazione residente totale)\*100.

Vengono di seguito riportati i dati relativi alla popolazione straniera per gli anni 1998-

2001.

#### Letture e interpretazione dati

Negli anni analizzati il numero di cittadini stranieri che ha preso la residenza presso il Comune di Urbino è andato costantemente aumentando, passando dal 3,4% nel 1998 al 5,9% nel 2001.

#### Indicatori correlati

- Popolazione in età scolare
- Ricettività degli asili nido
- Indice di invecchiamento

	1998	1999	2000	2001	2002	2003	2004
Abitanti stranieri	600	698	820	904	936	1.189	1.243
Abitanti residenti totali	15.198	15.147	15.240	15.291	15.314	15.489	15.441

**Peso % popolazione straniera**

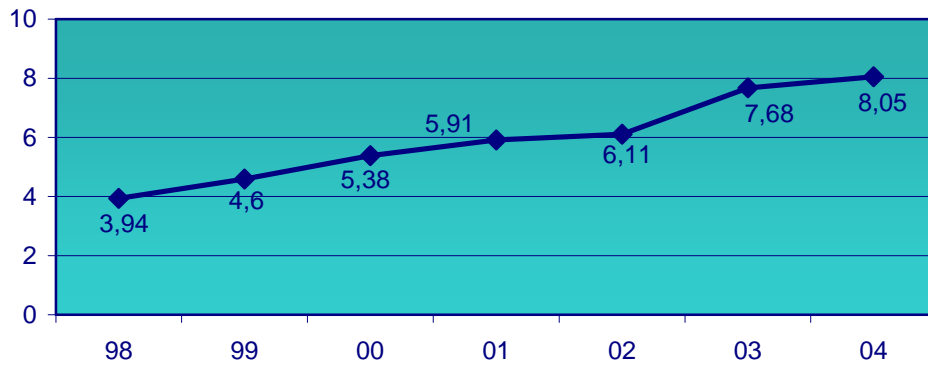

**Stranieri residenti per zona**

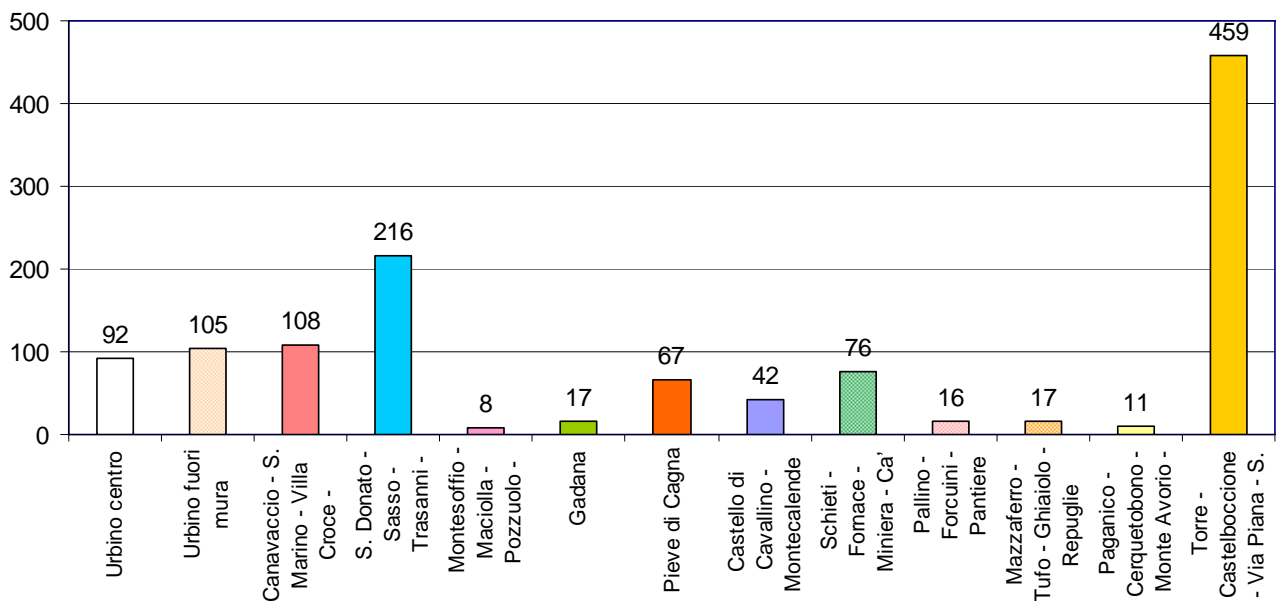

**Stranieri per 100 residenti nel 2001**

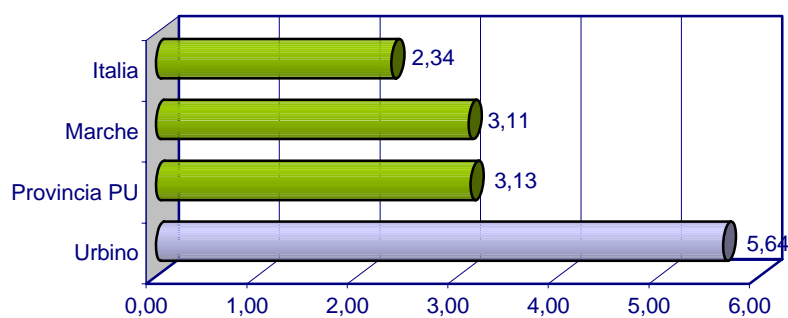

### Popolazione straniera residente nel 2001 per area geografica di cittadinanza

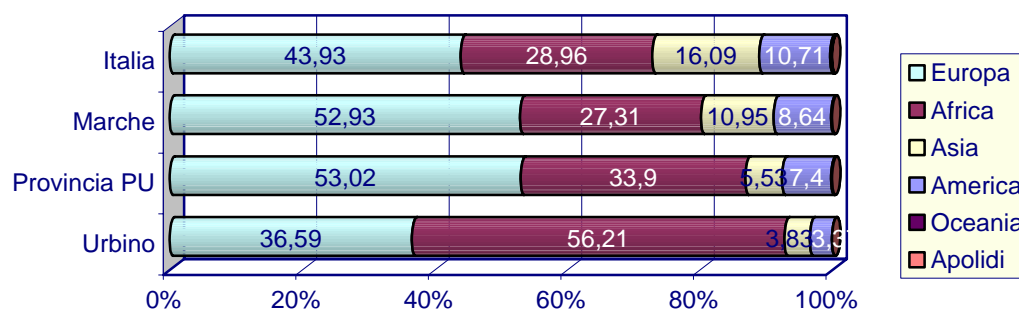

#### RICETTIVITÀ DEGLI ASILI NIDO

L'indicatore esprime la disponibilità dei posti negli asili nido in funzione delle richieste inoltrate, permettendo di valutare l'efficienza del servizio offerto.

#### Documenti – normativa di riferimento

- L. 1044/71 - Istituzione Asili-nido;
- L. R. Regione Marche n. 15 del 1973 e successive modifiche - Determinazioni criteri generali per la costruzione, la gestione e il controllo degli Asili-Nido.

#### Fonte dati

Servizio Pubblica Istruzione del Comune.

#### Rappresentazione dati

% domande soddisfatte =  $\frac{\text{domande accolte}}{\text{domande presentate}} \times 100$ .

#### Lettura e interpretazione dati

Il Comune di Urbino gestisce due asili nido:  
- il "Valerio", composto di due sezioni e con una ricettività di 25 bambini (8 *Semidivezzi* e 17 *Divezzi*); prima del terremoto del 1997

il "Valerio" era dotato anche di una sezione *lattanti*, in seguito chiusa per questioni di sicurezza;

- il "Tartaruga", composto invece di tre sezioni per una ricettività complessiva di 65 bambini (16 *Lattanti*, 15 *Semidivezzi* e 34 *Divezzi*).

Negli ultimi quattro anni si assiste ad una variazione nella percentuale di domande soddisfatte, infatti, mentre nel 1998 la copertura del servizio era garantita quasi totalmente, per l'anno scolastico 2002-2003 è stata del 77,69%. Si tenga però presente che il dato relativo all'anno '02-'03 fa riferimento all'inizio dell'anno scolastico, novembre 2002, mentre per gli anni precedenti il dato si riferisce alla fine dell'anno scolastico (giugno); pertanto la % di domande soddisfatte per l'anno '02-'03 è da considerarsi sottostimata in quanto durante l'anno scolastico solitamente il numero di domande accolte aumenta.

#### Indicatori correlati

- Popolazione in età scolare
- Popolazione straniera

	A.S. 99- 00	A.S. 00 - 01	A.S. 01- 02	A.S. 02- 03	A.S. 03-04	A.S. 04-05
Posti disponibili	90	90	90	90	90	90
Domande presentate	124	119	136	130	121	105
Domande accolte	121	117	124	101	111	97
% Domande soddisfatte	97,6%	98,3%	91,2%	77,7%	91,7%	92,4%

### Asili nido - disponibilità posti su domande

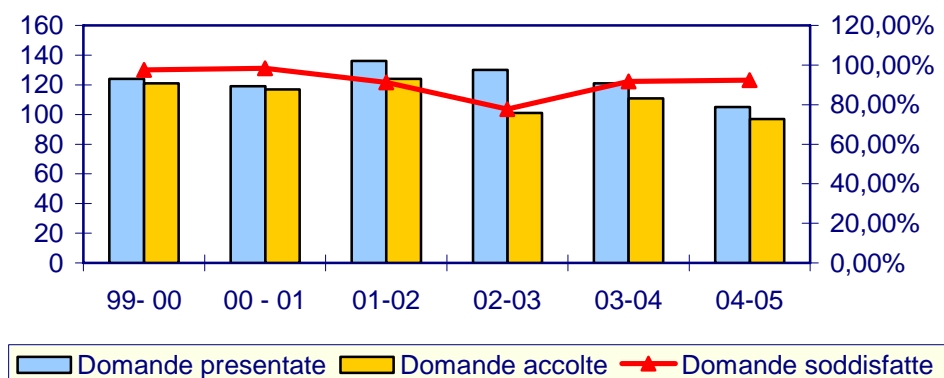

### STUDENTI ISCRITTI

L'indicatore informa sul numero di studenti iscritti all'Università degli Studi di Urbino e alle scuole superiori della città. Lo scopo dell'indicatore è quello di fornire indicazioni sul flusso studentesco annuale interessante la città.

#### Fonte dati

CEDU (Centro Elaborazione Dati Universitario); Scuole superiori, Istat Censimento 2001.

#### Rappresentazione dati

Di seguito vengono riportati i dati relativi alla popolazione studentesca (numero di iscritti per gli anni 1995-2001) e i dati relativi alla popolazione frequentante gli istituti superiori e le scuole di specializzazione della città di Urbino.

#### Letture e interpretazione dati

Il numero di studenti universitari iscritti è in lieve costante diminuzione, infatti dal 1995 al 2001 il numero di iscrizioni è calato del 5% circa, passando da 23.338 a 22.121 unità. Il numero di studenti iscritti alle scuole superiori invece dal 1995 al 2001 è aumentato passando dalle 2.236 unità dell'anno 98-99 alle 2.309 dell'anno in corso.

Rispetto al contesto macroterritoriale, Urbino denota un indice di possesso del diploma nettamente superiore.

#### Indicatori correlati

- Popolazione in età scolare
- Intensità turistica e ricettività
- Prelievi idrici per fonte di approvvigionamento

	98/99	99/00	00/01	01/'02	02/'03	03/04	04/05
Università	23226	22759	22121	22311	22083	19414	15638
Accademia di Belle Arti	300	262	268	316	313	316	352
I.S.I.A.	167	168	170	185	163	168	176
<b>Totale</b>	<b>23693</b>	<b>23189</b>	<b>22559</b>	<b>22812</b>	<b>22559</b>	<b>19898</b>	<b>16166</b>

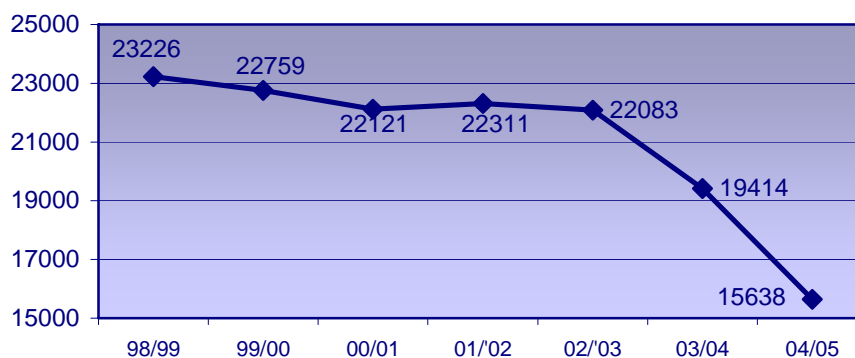
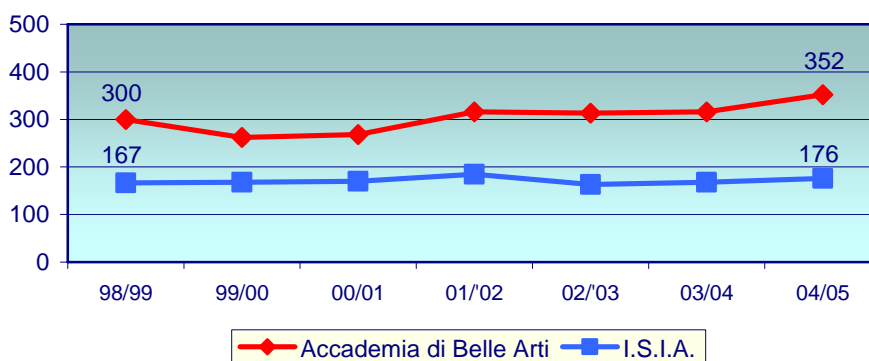
Studenti iscritti all'**Università di Urbino**Studenti iscritti alle **Scuole di Specializzazione di Urbino**

Iscritti Università per facoltà	95/96	96/97	97/98	98/99	99/00	00/01	01/02	02/03
Economia	2.642	2.657	2.499	2.415	2.364	2.314	2.236	2013
Farmacia	1.066	1.062	1.002	1.021	1.038	1.017	1.040	1118
Giurisprudenza	4.585	4.417	4.138	3.976	3.789	3.405	3.191	3144
Lettere e Filosofia	2.171	2.081	1.903	1.843	1.788	1.740	1.565	1576
Lingue e Letteratura Straniera	982	1.005	1.108	1.280	1.360	1.408	1.495	1516
Scienze Ambientali	399	439	459	446	435	396	424	379
Scienze della Formazione	3.674	4.186	4.800	5.198	5.216	5.134	5.195	5429
Scienze Mat. Fisiche e Natur	704	646	628	642	607	563	661	780
Scienze Motorie	0	0	0	0	313	545	1.310	1479
Scienze Politiche	2.081	2.117	1.994	1.790	1.617	1.517	1.266	1048
Sociologia	5.084	5.038	4.821	4.615	4.232	4.082	3.873	3601
<b>Totale</b>	<b>23.338</b>	<b>23.648</b>	<b>23.352</b>	<b>23.226</b>	<b>22.759</b>	<b>22.121</b>	<b>22.311</b>	<b>22.083</b>

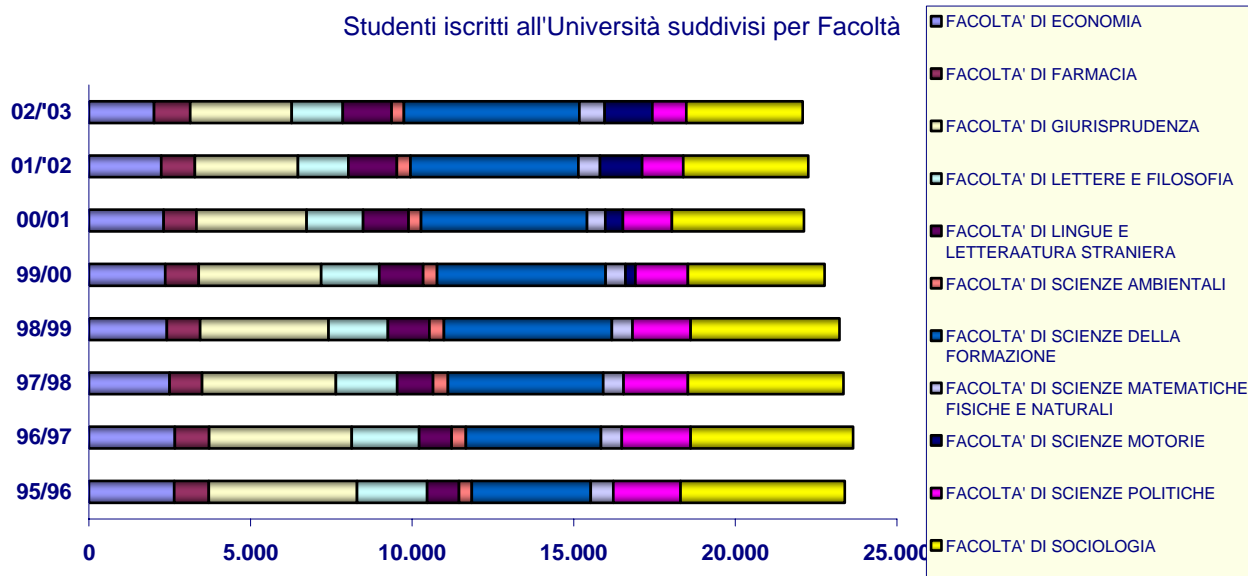

Studenti iscritti Scuole superiori	98/99	99/00	00/01	01/02	02/03	03/04	04/05
	2322	2363	2335	2371	2379	2386	2247

**Totale studenti iscritti alle Scuole Superiori di Urbino**

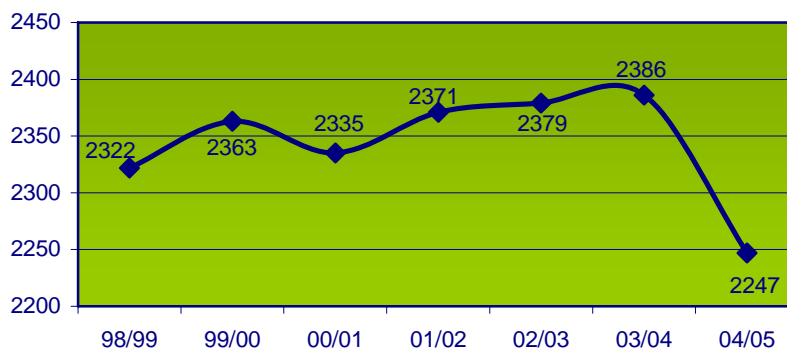

Anno	98/99	99/00	00/01	01/02	02/03	03/04	04/05
Liceo classico	502	511	515	502	503	504	509
Liceo Scientifico	497	465	426	405	406	440	441
I.T.I.S.	770	817	871	881	910	877	791
Istituto d'Arte	553	570	523	583	560	565	506
<b>Totale</b>	<b>2322</b>	<b>2363</b>	<b>2335</b>	<b>2371</b>	<b>2379</b>	<b>2386</b>	<b>2247</b>

**Studenti iscritti alle Scuole Superiori suddivisi per istituti**

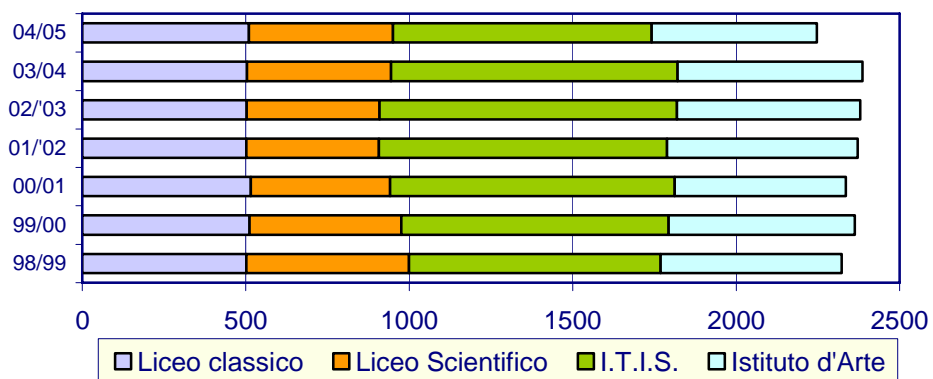

**Indice di possesso del Diploma nel 2001**

	Urbino	Provincia PU	Marche	Italia
Indice di possesso del Diploma nel 2001	40,65	31,21	32,47	33,02

**Indice di possesso del Diploma nel 2001**

